



Szczecin, dnia 22 listopada 2016 r.

WOŚ.III.71200.105.5.2016.AE

Decyzja

Na podstawie art. 104 § 1 ustawy z dnia 14 czerwca 1960 r. Kodeks postępowania administracyjnego (Dz.U. z 2016r., poz. 23), art. 83 ust. pkt 1, art. 83 a ust. 2,4,5,6; art.83c ust.1,3,4; art.83d ust.1,2,4,5; art.83f ust.1 pkt. 3 lit. b; art. 84 ust.1-8; art.86 ust.1 pkt 6, ust.2, ust.3 oraz art. 90 ust.1 i 2 Ustawy z dnia 16 kwietnia 2004 roku o ochronie przyrody (Dz. U. z 2013 r. poz. 627 ze zm), po rozpatrzeniu wniosku z dnia 01.09.2016r. (data wpływu 01.09.2016r) złożonego przez **Biuro Projektów Drogowych Aleksandra Nowik z siedzibą przy ul. Pszczelnej 4e/1 w Szczecinie** za zgodą właściciela terenu Gminy Miasto Szczecin pod zarządem ZDiTM Szczecin, w sprawie usunięcia drzew i krzewów z terenu nieruchomości działka drogowa 27/5 i 20/3 obrębu 3074, rosnących w ciągu ul. Szczecińskiej w Szczecinie dla zadania "Budowa ciągu pieszego w ciągu ulicy Szczecińskiej (po stronie ul. Sarniej od ul. Duńskiej do posesji Szczecińska 25)"

orzekam

1. zezwolić na usunięcie :

Nr inwent.	Nazwa gatunku	Obwód pnia (cm) /pow. krzewu (m2)	Przyczyna usunięcia	Nr dz. obr.
1	Lipa drobnolistna <i>Tilia cordata</i>	220 cm	- Stan sanitarny średni, liczny posusz, zlokalizowana w bliskim sąsiedztwie napowietrznej linii energetycznej oraz lampy oświetleniowej; - kolizja z projektowanym chodnikiem.	27/5 obr. 3074
2	Ligustr pospolity <i>Ligustrum vulgare</i>	12 m2	- Stan sanitarny dobry, ciągnie się wzdłuż płotu, nasadzenie prywatne; - kolizja z projektowanym przebiegiem chodnika	20/3 obr. 3074
3	Śliwa domowa <i>Prunus domestica</i>	55 i 22 cm	-Stan sanitarny dobry, - kolizja z projektowanym chodnikiem	jw
4	Śliwa domowa <i>Prunus domestica</i>	31 i 35 cm	-Stan sanitarny średni; - zlokalizowana w bliskim	jw

Urząd Marszałkowski Województwa Zachodniopomorskiego
Wydział Ochrony Środowiska

Adres siedziby:

ul. Starzyńskiego 3-4, 70-506 Szczecin
tel.: (+48 91) 44 10 200, fax: (+48 91) 48 92 141
srodowisko@wzp.pl

Adres korespondencyjny:

Urząd Marszałkowski Województwa Zachodniopomorskiego
ul. Korsarzy 34, 70-540 Szczecin
www.wzp.pl

			sąsiedztwie napowietrznej linii energetycznej oraz lampy oświetleniowej; - kolizja z projektowanym przebiegiem chodnika	
6	Śliwa domowa <i>Prunus domestica</i>	50, 9, 7, 5, 5 cm	-Stan sanitarny średni - posusz, połamane gałęzie; - kolizja z projektowanym chodnikiem	jw.
7	Śliwa domowa <i>Prunus domestica</i>	17,8,6 cm	Obwód na wysokości 5 cm – 30 cm - kolizja z projektowanym chodnikiem	jw.
10	Śliwa domowa <i>Prunus domestica</i>	28 cm (obwód mierzony pod koroną na wysokości 0,5 m)	Obwód na wysokości 5 cm-32 cm - kolizja z projektowanym chodnikiem	jw.
12	Śliwa domowa <i>Prunus domestica</i>	17, 7 i 9 cm	Obwód na wysokości 5 cm-25, 20 cm - kolizja z projektowanym chodnikiem	jw.
13	Śliwa domowa <i>Prunus domestica</i>	12,23,27,15 cm	-Stan sanitarny dobry, - kolizja z projektowanym chodnikiem	
14	Śliwa domowa <i>Prunus domestica</i>	23 cm (obwód mierzony pod koroną na wysokości 0,3 m)	Obwód na wysokości 5 cm -27 cm - kolizja z projektowanym chodnikiem	jw.
16	Róża dzika (<i>Rosa canina</i>)	3,5 m2	-Stan sanitarny dobry, - kolizja z projektowanym chodnikiem	jw.

Lokalizację drzew i krzewów przedstawiono na załączonej mapie kolorem czerwonym.

Drzewa i krzewy kolidują z realizacją zadania pn: "Budowa ciągu pieszego w ciągu ulicy Szczecińskiej (po stronie ul. Sarniej od ul. Duńskiej do posesji Szczecińska 25)" (działka drogowa 20/3 i 27/5 obręb 3074).

Realizacja chodnika bez zmiany granic pasa drogowego stanowić będzie przebudowę istniejącej drogi w rozumieniu art. 4 pkt 18 ustawy z dnia 21 marca 1985 r. o drogach publicznych (tekst jedn.: Dz. U. z 2013 r. poz. 260 z późn. zm.)

2. W kwestii opłat:

- nie ustalać opłaty za usunięcie drzew i krzewów zgodnie z art. 86 ust. 1 pkt.6 uop

3. Uzależnić wydanie zezwolenia od zastąpienia wymienionych w punkcie 1 drzew i krzewów, innymi drzewami i krzewami liściastymi zgodnie z planem i mapką nasadzeń tj.:

- 6 szt. drzew liściastych z gatunku:
 - lipa drobnolistna *Tilia cordata* - 3 szt.
 - śliwa wiśniowa „Nigra” *Prunus cerasifera* - 3 szt.
- 27 sztuk krzewów liściastych z gatunku tawuła szara „Grefsheim” *Spirea cinerea*

Urząd Marszałkowski Województwa Zachodniopomorskiego
Wydział Ochrony Środowiska

Adres siedziby:
ul. Starzyńskiego 3-4, 70-506 Szczecin
tel.: (+48 91) 44 10 200, fax: (+48 91) 48 92 141
srodowisko@wzp.pl

Adres korespondencyjny:
Urząd Marszałkowski Województwa Zachodniopomorskiego
ul. Korsarzy 34, 70-540 Szczecin
www.wzp.pl

Nasadzeń należy dokonać w pasie drogowym ul. Szczecińskiej i Sarniej (dz.nr 27/5 i 20/3 obręb 3074). Nowo posadzone drzewa ozdobne winny posiadać pień o obwodzie min. 18-20 cm, dobrze wykształcony pień i koronę, bez oznak chorobowych. Nowo posadzone krzewy - min. 5 letnie, o wysokości 40-50 cm, 5-7 pędowe (Załącznik nr 3).

Termin wykonania nasadzeń zastępczych do **31.12.2017r.** – zgodnie z wnioskiem;

4. Zobowiązać Wnioskodawcę do pisemnego powiadomienia Wydziału Ochrony Środowiska Urzędu Marszałkowskiego Województwa Zachodniopomorskiego:

- o fakcie posadzenia nowych drzew i krzewów w zamian za usuwane, w terminie 14 dni od dnia wykonania zabiegu;
- zgłoszenia do odbioru (po upływie 3 lat od nasadzenia ww. zieleni) w celu sprawdzenia zachowania żywotności co będzie stanowiło podstawę do zakończenia postępowania administracyjnego w powyższej sprawie lub zgodnie z art. 86 ust.2 uop nałożenia w drodze decyzji obowiązku wykonania ponownie nasadzeń zastępczych;

5. Ustalić termin usunięcia drzew i krzewów do dnia **31 grudnia 2017 r.**, zgodnie z terminem podanym we wniosku.

6. Umorzyć postępowanie w zakresie wydania zezwolenia na usunięcie 5 szt. drzew z terenu będącego w posiadaniu wnioskodawcy przy ul. Szczecińskiej w Szczecinie. - dz.nr 20/3 obręb 3074 tj:

Nr inwent.	Nazwa gatunku	Obwód pnia (cm)	Charakterystyka;	Nr dz., obr.
5	Śliwa domowa <i>Prunus domestica</i>	19 i 20 cm	- brak drzewa w terenie;	20/3 obr. 3074.
8	Śliwa domowa <i>Prunus domestica</i>	4 m 2	- poniżej 10 lat;	jw.
9	Śliwa domowa <i>Prunus domestica</i>	10 i 15 cm (obwód mierzony pod koroną na wysokości 0,4 m)	na wysokości 5 cm-21 cm	jw.
11	Śliwa domowa <i>Prunus domestica</i>	15 i 9 cm (obwód mierzony pod koroną na wysokości 0,5 m)	na wysokości 5 cm-23 cm	jw.
15	Śliwa domowa <i>Prunus domestica</i>	14 i 6 cm	na wysokości 5 cm -22 cm	jw.

Lokalizację drzew przedstawiono na załączonej mapie kolorem zielonym.

Uzasadnienie

Do Wydziału Ochrony Środowiska Urzędu Marszałkowskiego Województwa Zachodniopomorskiego wpłynął wniosek Biura Projektów Drogowych Aleksandra Nowik z siedzibą przy ul. Pszczelnej 4e/1 w Szczecinie za zgodą właściciela terenu Gminy Miasto Szczecin pod zarządem ZDiTM Szczecin, w sprawie usunięcia drzew i krzewów z terenu nieruchomości działka drogowa 27/5 i 20/3 obrębu

Urząd Marszałkowski Województwa Zachodniopomorskiego
Wydział Ochrony Środowiska

Adres siedziby:

ul. Starzyńskiego 3-4, 70-506 Szczecin
tel.: (+48 91) 44 10 200, fax: (+48 91) 48 92 141
srodowisko@wzp.pl

Adres korespondencyjny:

Urząd Marszałkowski Województwa Zachodniopomorskiego
ul. Korsarzy 34, 70-540 Szczecin
www.wzp.pl

3074, zlokalizowanych przy ul. Szczecińskiej w Szczecinie jako przyczynę usunięcia drzew i krzewów wskazano: realizację zadania budowę ciągu pieszego projektowanego częściowo na stromej skarpie. Budowa schodków wymagać będzie częściowo wbudowania konstrukcji betonowej pod chodnikiem (od strony ul. Sarniej).

Biuro Projektów Drogowych działając z upoważnienia Zarządu Dróg i Transportu Miejskiego w Szczecinie, zgodnie z umową ZDiTM 106/ 2016 zwróciło się z prośbą o wydanie decyzji zezwalającej na usunięcie drzew i krzewów rosnących w pasie drogowym drogi publicznej, w ramach realizacji ww. inwestycji.

Jednocześnie, zgodnie z art. 83a ust. 2 ustawy o ochronie przyrody, zezwolenie na usunięcie drzew w obrębie pasa drogowego drogi publicznej, z wyłączeniem obcych gatunków topoli, wydaje się po uzgodnieniu z regionalnym dyrektorem ochrony środowiska. Mając na względzie słuszny interes strony, zgodnie z art. 104 § 2 k.p.a., organ wydaje decyzję administracyjną, która rozstrzyga sprawę w części dotyczącej drzew rosnących w pasie drogowym, nienależących do obcych gatunków topoli.

W dniu 29.09.2016r, na wskazanym terenie została przeprowadzona przez inspektora tut. Wydziału wizja lokalna, która potwierdziła zasadność złożonego wniosku. Z przeprowadzonej lustracji tj. pomiaru i oględzin sporządzono protokół oraz dokumentację fotograficzną, które stanowią dokumenty sprawy.

Ustalono iż, drzewa i krzewy będące przedmiotem niniejszego postępowania kolidują bezpośrednio z projektowanymi rozwiązaniami infrastruktury drogowej lub rosną w ich ścisłym zbliżeniu.

W dniu wizji terenowej w obrębie zadrzewień nie stwierdzono występowania gniazd lęgowych, gatunków chronionych roślin, zwierząt i grzybów

Zadanie to wykonywane jest w trybie zgłoszenia zgodnie z art.29 ust.2 pkt 12 ustawy z 7.07.1994 r. – Prawo budowlane (tj. Dz. U. z 2016r. poz. 290) .

Marszałek Województwa Zachodniopomorskiego po wnikliwej analizie dokumentacji oraz w oparciu o stwierdzony podczas wizji w terenie stan faktyczny podjął decyzję o rozstrzygnięciu sprawy, a mianowicie wyrażeniu zgody na usunięcie wnioskowanych drzew i krzewów z terenu nieruchomości działka nr 27/5 i 20/3 obręb 3074, zlokalizowanych przy ul. Szczecińskiej w Szczecinie. Usunięcie drzew i krzewów nie wpłynie negatywnie na otaczającą florę i faunę oraz walory krajobrazowe najbliższej okolicy.

Organ na podstawie art.10 § 1 ustawy z dnia 14.06.1960r. kpa pismem WOŚ.III.71200.105.4.2016.AE z dnia 14 listopada 2016r. wezwał Wnioskodawcę do zapoznania się i wypowiedzenia co do zebranych dowodów i materiałów oraz zgłoszonych żądań, przed wydaniem decyzji. Z niniejszego prawa strona skorzystała nie wnosząc uwag.

Podczas oględzin drzew i krzewów inspektor tut. Wydziału dokonał także oceny terenu, z którego usuwane są rośliny pod kątem możliwości wykonania nasadzeń zastępczych. Stwierdzono, iż w sąsiedztwie usuwanych drzew i krzewów istnieje możliwość bezkolizyjnego wykonania nowych nasadzeń przy jednoczesnym zapewnieniu nowo sadzonym roślinom odpowiednich warunków do wzrostu i rozwoju.

W związku z powyższym, działając zgodnie z art. 7 Kodeksu postępowania administracyjnego, uwzględniając słuszny interes Strony, postanowiono jak w rozstrzygnięciu.

Usunięcie drzew uzgodnione zostało z Regionalnym Dyrektorem Ochrony Środowiska w Szczecinie.

Urząd Marszałkowski Województwa Zachodniopomorskiego
Wydział Ochrony Środowiska

Adres siedziby:
ul. Starzyńskiego 3-4, 70-506 Szczecin
tel.: (+48 91) 44 10 200, fax: (+48 91) 48 92 141
srodowisko@wzp.pl

Adres korespondencyjny:
Urząd Marszałkowski Województwa Zachodniopomorskiego
ul. Korsarzy 34, 70-540 Szczecin
www.wzp.pl

Załączniki stanowiące integralną część niniejszej decyzji:

- Załącznik 1. Projekt "Budowa ciągu pieszego w ciągu ulicy Szczecińskiej (po stronie ul. Sarniej od ul. Duńskiej do posesji Szczecińska 25)" wraz z mapą sytuacyjną przedstawiającą lokalizację drzew i krzewów wytypowanych do usunięcia; Inwentaryzacja zieleni. Plan wycinki.
 Załącznik 2. Projekt nasadzeń zastępczych.
 Załącznik 3. Opis i warunki techniczne dla nasadzeń zastępczych.

Pouczenie

1. Niniejsza decyzja zostaje wydana pod warunkiem dokonania nasadzeń zieleni. Nie wykonanie warunku uzupełnienia ubytku w drzewostanie zawartego w pkt. 3 niniejszej decyzji będzie skutkowało wygaśnięciem decyzji (art.162§3 kpa) i wszczęciem postępowania o wymierzenie administracyjnej kary pieniężnej za usunięcie drzew bez wymaganego zezwolenia.
2. Przed upływem terminu do wniesienia odwołania decyzja nie ulega wykonaniu art.130 Kpa. Wniesienie odwołania w terminie wstrzymuje, zgodnie z art.130 § 2, wykonanie decyzji.
3. Decyzja podlega wykonaniu przed upływem terminu do wniesienia odwołania gdy jest zgodna z żądaniem wszystkich stron (art.140 § 4 Kpa).
4. Od decyzji niniejszej służy odwołanie do Samorządowego Kolegium Odwoławczego pl. Batorego 4, 70-207 Szczecin, za pośrednictwem Marszałka Województwa Zachodniopomorskiego w terminie 14 dni od dnia doręczenia.
5. Niespełnienie warunku usunięcia drzew i krzewów w terminie ustalonym w niniejszej decyzji będzie skutkowało jej uchyleniem w trybie art. 162 § 2 Kpa. Usunięcie roślin po terminie określonym w niniejszej decyzji traktowane będzie jak usunięcie drzew bez wymaganego zezwolenia.
6. Zabieg związany z usunięciem drzewa lub krzewu należy przeprowadzić respektując przepisy art.51 ustawy z dnia 16 kwietnia 2004 r. o ochronie przyrody w stosunku do dziko występujących roślin i grzybów objętych ochroną gatunkową na mocy Rozporządzeń Ministra Środowiska: z dnia 9 października 2014 r. w sprawie ochrony gatunkowej roślin (Dz.U. z 2014, poz. 1409) oraz z dnia 9 października 2014 r. w sprawie ochrony gatunkowej grzybów (Dz.U. z 2014, poz. 1408) oraz art. 52 tej ustawy w stosunku do dziko występujących zwierząt objętych ochroną gatunkową na mocy Rozporządzenia Ministra Środowiska z dnia 6 października 2014 r. w sprawie ochrony gatunkowej zwierząt (Dz.U. z 2014, poz.1348).
7. Jednakże w przypadku stwierdzenia obecności gatunków chronionych, ich siedlisk, ostoi bądź gniazd w trakcie wykonywania przedmiotowej decyzji, należy wstrzymać wycinkę drzew oraz zwrócić się ze stosownym wnioskiem do Generalnego Dyrektora Ochrony Środowiska bądź Regionalnego Dyrektora Ochrony Środowiska (vide art.56 uop), gdyż niniejsze postanowienie nie jest tożsame z uzyskaniem zezwolenia na odstąpienie od zakazów zawartych w art.51 ust.1 i art.52 ust.1 ustawy o ochronie przyrody.
8. Przed przystąpieniem do wycinki drzew i krzewów należy bezwzględnie dokonać przeglądu ich koron pod kątem obecności czynnych gniazd ptasich. W przypadku obecności gniazd wycinkę drzew i krzewów można zrealizować dopiero po okresie lęgowym tj. od 16 października do końca lutego – art.52 Ustawy o ochronie przyrody.



z up. MARSZAŁKA WOJEWÓDZTWA
Marek Kalkowski
 Kierownik
 Biura Geologii i Polityki Ekologicznej
 w Wydziale Ochrony Środowiska

Urząd Marszałkowski Województwa Zachodniopomorskiego
 Wydział Ochrony Środowiska

Adres siedziby:
 ul. Starzyńskiego 3-4, 70-506 Szczecin
 tel.: (+48 91) 44 10 200, fax: (+48 91) 48 92 141
 srodowisko@wzp.pl

Adres korespondencyjny:
 Urząd Marszałkowski Województwa Zachodniopomorskiego
 ul. Korsarzy 34, 70-540 Szczecin
 www.wzp.pl

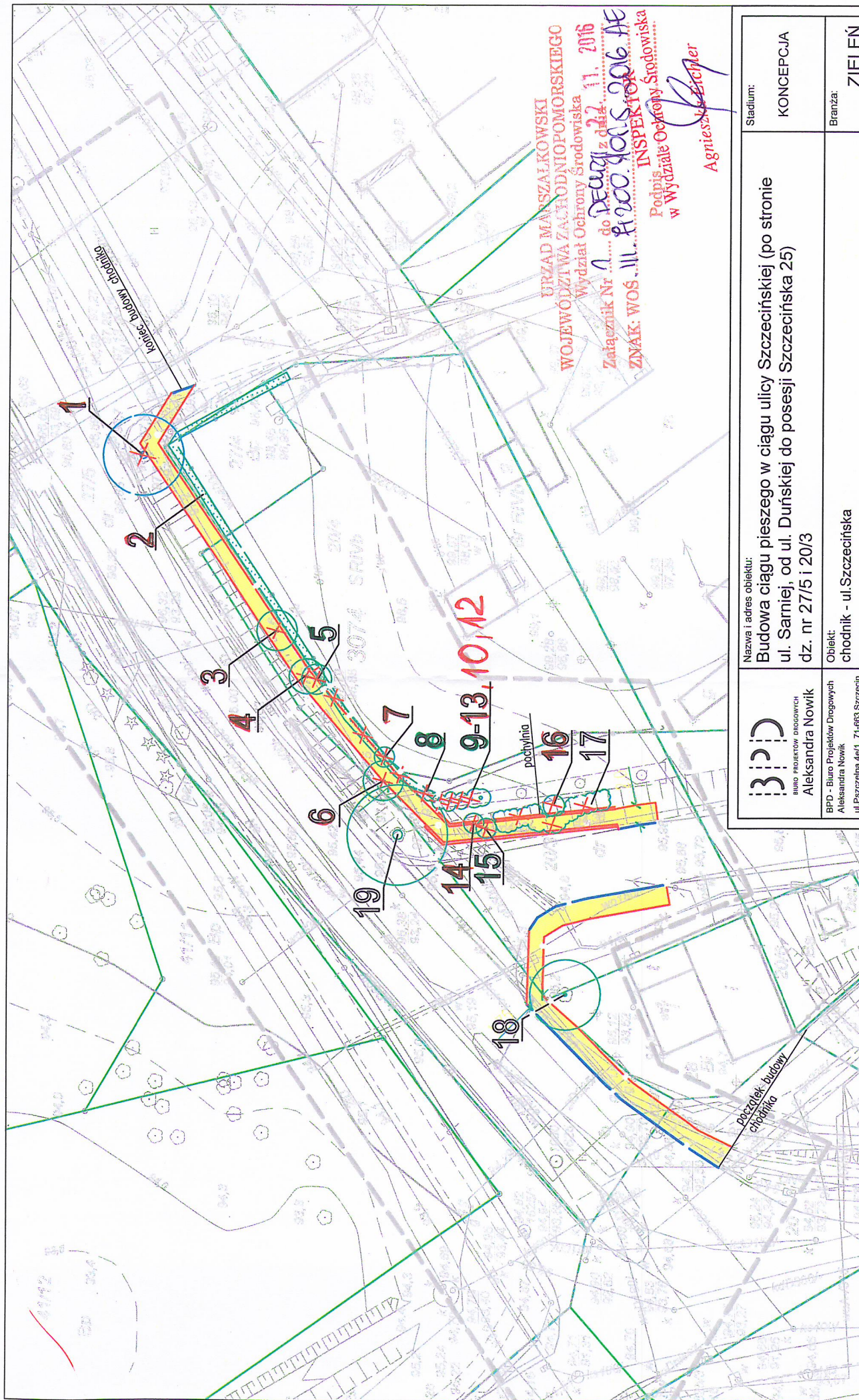

3:0:0 BIURO PROJEKTÓW DROGOWYCH Aleksandra Nowik BPD - Biuro Projektów Drogowych Aleksandra Nowik ul. Piłsudskiego 4e/1, 71-603 Szczecin tel. 510 195 105, email: wnpa@wp.pl	Nazwa i adres obiektu:	Budowa ciągu pieszego w ciągu ulicy Szczecińskiej (po stronie ul. Sarniej, od ul. Dunskiej do posesji Szczecińska 25) dz. nr 27/5 i 20/3	Stadium:	KONCEPCJA
	Obiekt:	chodnik - ul. Szczecińska	Branża:	ZIELEŃ
Inwestor: Gmina Miasto Szczecin - Zarząd Dróg i Transportu Miejskiego ul. Klonowica 5 70-382 Szczecin Nr umowy: ZDITM 106/2016	Tytuł rysunku:	INWENTARYZACJA ZIELENI. PLAN WYCINKI.	Skala:	1:500
	Projektant:	mgr inż. Aleksandra Nowik upr. nr: ZAP/0145/POOD/08 spec. drogowa	Data opracowania:	07.2016
	Opracował:	mgr inż. Aneta Krzywania branża Zieleni	Nr rysunku:	1

W związku z koniecznością uzyskania zezwolenia na wycinkę drzew, projektuje się nasadzenia zastępcze w postaci drzew liściastych w ilości 6 szt. Projektowane gatunki to lipa drobnolistna *Tilia cordata* w ilości 3 szt., śliwa wiśniowa 'Nigra' *Prunus cerasifera* w ilości 3 szt. oraz krzewy liściaste z gat. tawuła szara 'Grefsheim' *Spirea cinerea* w ilości 27 szt.

Projektowane nasadzenia zastępcze przedstawiono graficznie na rys. nr 2.

Krzewy projektuje się jako 5-7 pędowe, min. 5-letnie, wys. 40-50 cm, min. 2-krotnie szkółkowane, I wybór. Drzewa projektuje się jako min. 10-letnie: śliwy o obw. pnia min. 18-20 cm., wys. pnia min. 2,5 - 3 m; lipy o obw. pnia min. 18-20 cm, wys. min 3,0-4,0 m. wszystkie drzewa min. 3-krotnie szkółkowane, I wyboru.

Technika sadzenia polegać będzie na zaprawieniu całkowitym dołów ziemią żyzną, zadołowaniu roślin, podlaniu oraz ściółkowaniu całej powierzchni nasadzeń przekompostowaną średniorozdrobnioną korą iglastą grubości w-wy 7 cm dla drzew i 5 cm dla krzewów. Wokół drzew zostaną wykonane misy o śr. 80 cm, a drzewa będą stabilizowane za pomocą drewnianego trójnogu i taśmy elastycznej szer. min. 3 cm.

Projekt nasadzeń uwzględnia trzyletnią pielęgnację nasadzeń drzew i krzewów liczone od momentu odbioru końcowego prac ogrodniczych.

Załącznik:

Rys. nr 2 _ Projekt nasadzeń zastępczych.

URZĄD MARSZAŁKOWSKI
WOJEWÓDZTWA ZACHODNIOPOMORSKIEGO
Wydział Ochrony Środowiska
Załącznik Nr 3 do Decyzji z dnia 22.11.2016
ZNAK: WOS.111.41200.105.5.2016.AE
Podpis INSPEKTOR
w Wydziale Ochrony Środowiska
Agnieszka Eichler

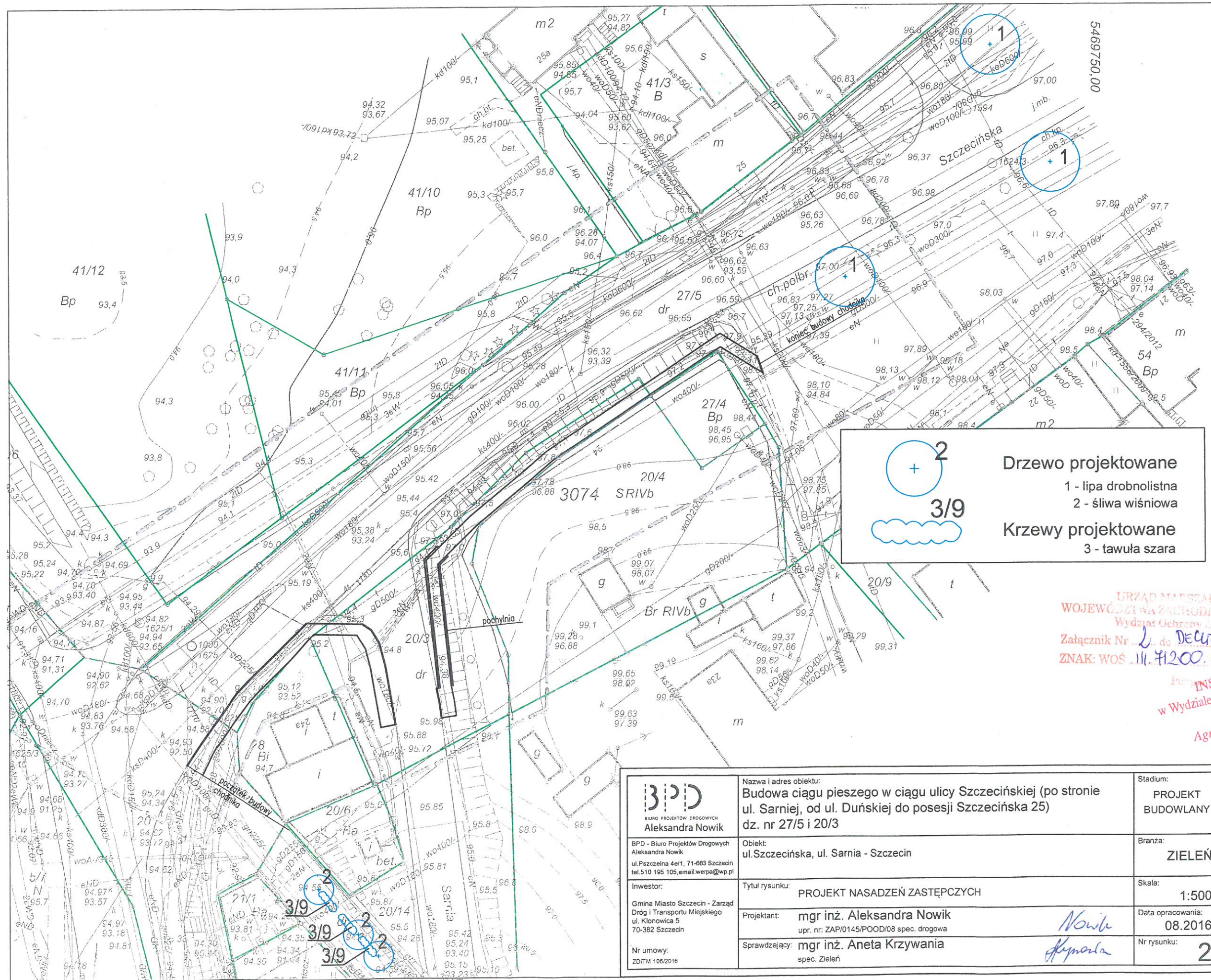

URZĄD MARSZAŁKOWSKI
 WOJEWÓDZTWA ZACHODNIOPOMORSKIEGO
 Wydział Ochrony Środowiska
 Załącznik Nr 1 do Decyzji z dnia 22.11.2016
 ZNAK: WOŚ.111.71200.100-5.2016.AE
 INSPEKTOR
 w Wydziale Ochrony Środowiska
 Agnieszka Eichler